



Natura
ARGENTINA

MEMORIA INSTITUCIONAL 2020



FAMATINA



SANTIAGO
DEL ESTERO



SALTA



ANSENUZA



MENDOZA



CATAMARCA

Introducción

Somos una organización comprometida con la conservación de los ecosistemas naturales de Argentina a través de la creación de áreas protegidas, en conjunto con gobiernos y comunidades locales.

Visualizamos un mundo que preserva su diversidad biológica y cultural a todas las escalas, permitiendo procesos ecológicos naturales en equilibrio con las actividades humanas. Un área protegida es una herramienta para la conservación a largo plazo de la diversidad biológica y cultural. Estas crean áreas de conservación centrales, que deben integrarse con los territorios circundantes para garantizar la conectividad biológica (por ejemplo, a través de zonas de amortiguamiento o corredores ecológicos). Natura Argentina también trabaja para integrar a las comunidades locales a través de mecanismos participativos, tanto en el momento de la creación del área como durante la implementación.

La creación de áreas protegidas es una de las mejores formas de salvaguardar la biodiversidad y los servicios ecosistémicos, que son esenciales para la salud del planeta. Lo hacen preservando las cuencas hidrográficas que abastecen de agua para usos domésticos y productivos, protegiendo los eslabones esenciales de las cadenas alimentarias y creando entornos estables que previenen naturalmente la aparición de enfermedades zoonóticas. También conservan paisajes y sitios culturales o naturales que sirven para el disfrute, la recreación y la conexión espiritual de los visitantes y la población local. El desarrollo del turismo sostenible y las actividades recreativas en estas áreas brinda oportunidades para el desarrollo socioeconómico local y regional.

Natura Argentina se dedica a promover la creación de nuevas áreas protegidas, con un enfoque particular en Argentina donde trabajamos para proteger los bosques nublados, los bosques del Chaco y los paisajes andinos donde la biodiversidad está amenazada. Actualmente, nuestros esfuerzos se centran en la creación de grandes áreas protegidas nacionales, a menudo de más de 100.000 hectáreas, en los sitios del proyecto en las provincias de La Rioja, Catamarca, Mendoza, Salta y Córdoba.



Natura
ARGENTINA

LA RIOJA

Área protegida en las Sierras de Famatina



Introducción

Las Sierras de Famatina están ubicadas en el noroeste de la provincia de La Rioja. Nuestra organización viene trabajando desde hace cinco años en La Rioja, en la zona de las Sierras de Famatina, con el fin de impulsar la creación de un área protegida.

El objetivo del proyecto es la creación de un área protegida que incluya la jurisdicción nacional, provincial y municipal, asegurando la protección de las fuentes de agua, la biodiversidad y el patrimonio cultural y promoviendo un aumento y fortalecimiento de las economías regionales a través del turismo de naturaleza.

En un principio, nuestro aporte fue técnico/científico para evaluar cuáles eran los valores de conservación de las montañas. Posteriormente comenzamos a vincularnos con los actores clave en las cinco ciudades que integran las Sierras de Famatina: Famatina, Chilecito, Felipe Varela, Lamadrid y Vinchina. Además, trabajamos con algunos sectores del gobierno provincial y, a nivel nacional, estamos trabajando en conjunto con la APN (Administración de Parques Nacionales).

El área tiene valores de conservación como: una porción de las ecorregiones Monte y Prepuna, áreas de glaciares y periglaciares, tres grandes cuencas de agua, gran cantidad de especies endémicas de flora y fauna, monumentos culturales que incluyen una sección del Qapaq Ñan, las Tamberías incas y una gran belleza paisajística.

Durante el año 2020, a pesar de la distancia con el área de trabajo debido a la pandemia de Covid-19, logramos pensar en nuevas estrategias de trabajo para sostener el proyecto y lograr los siguientes avances:



Técnico / Científica

- Actualización del informe de caracterización socioambiental.
- Informe técnico sobre problemas ambientales en la zona.
- Informe sobre el funcionamiento de las cuencas hidrográficas.
- Informe de la encuesta de emprendimientos de turismo de naturaleza en los cinco municipios para la Secretaría de Turismo de La Rioja.
- Colaboración con la Secretaría de Turismo del Municipio de Chilecito en la puesta en valor del Monumento Histórico Nacional Cable Carril aportando nuestro conocimiento técnico-científico natural de la zona.

Vinculación social

- Se desarrolló un Plan de Comunicación para volver a poner las Sierras de Famatina y sus valores de conservación en la agenda de los medios.
- Se propusieron y desarrollaron cinco cursos de formación para la Secretaría de Turismo de La Rioja, las secretarías de turismo de los cinco municipios que integran las Sierras de Famatina y proveedores privados vinculados al marketing digital de emprendimientos de turismo de naturaleza, solicitudes de fondos y turismo accesible en áreas naturales.
- Se mantuvo un contacto regular con organizaciones locales, centros educativos y actores clave.



Vinculación política

Nos hemos reunido periódica y virtualmente para acordar actividades conjuntas en el marco del proyecto de creación de un área protegida (AP) en las Sierras de Famatina con el Ministro de Turismo, Cultura y Género de La Rioja, la Secretaría de Turismo de La Rioja, las Secretarías de Turismo de Chilecito, de Felipe Varela y Lamadrid; la Dirección de Medio Ambiente de Villa Unión y la Municipalidad del Parque Nacional Talampaya (APN en La Rioja).

Además, se firmó un nuevo convenio de colaboración con el Ministerio de Turismo de La Rioja para trabajar en el fortalecimiento del turismo de naturaleza como motor de desarrollo local en las Sierras de Famatina.





Natura
ARGENTINA

SANTIAGO DEL ESTERO

Proyecto Bañados del Río Dulce



Introducción

Este proyecto forma parte de una propuesta macro para la creación de un Parque Nacional biprovincial en torno al Sitio Ramsar Bañados del Río Dulce y Laguna de Mar Chiquita, comprendiendo parte de la actual Reserva Natural Bañados del Río Dulce y Laguna de Mar Chiquita, ubicada en el extremo noreste de la provincia de Córdoba y la zona adyacente de bañados en el extremo noreste de la provincia de Córdoba y la zona adyacente de bañados en el extremo sureste de Santiago del Estero, Departamento de Rivadavia.

Actividades

Contratación de consultores técnicos para la elaboración de un informe de base socio-ambiental de la zona. Trabajo de gabinete: Recopilación, análisis y edición de la información ambiental y social existente del área a relevar. Elaboración de los mapas necesarios para el informe y como fuente de datos para enriquecer el relevamiento. Reuniones virtuales periódicas con el equipo. Trabajo de campo: Encuesta socio-ambiental del territorio. El primer muestreo de campo fue muy exitoso, comprobando la presencia de especies como el Aguará Guazú y el Ñandú. Además, se encontraron dos ejemplares de un hongo endémico de la zona de Bañados, *Phylloporia ansenuzae*, asociado al Palo Azul (*Cyclolepis genistoides*), que no había sido registrado previamente en la zona. Pudimos hablar con el 50% de las personas que viven allí y aprender más sobre las prácticas económicas que se realizan, con las especies que encuentran y cómo se relacionan con ellas.



Avances

El objetivo de elaborar el informe de referencia ambiental nos ayudará como herramienta

Los estudios técnicos proporcionaron una visión integral del proyecto y un mayor conocimiento de la zona. Esta información es un insumo clave para una planificación estratégica más eficiente y asertiva de los próximos pasos. Los estudios de campo son necesarios e indispensables para los procesos de creación de nuevas áreas y esperamos que el contexto actual nos permita continuar llevándolos





Natura
ARGENTINA

SALTA

Proyecto Santa Victoria Este
Proyecto Potrero de Castilla



Introducción

Este proyecto, financiado **por WLT**, tiene como objetivo crear una o más áreas protegidas en Santa Victoria Este, Departamento de Rivadavia, en la provincia de Salta. El lote (antes fiscal) cuenta con 643.000 hectáreas de bosque de Chaco seco, con una importante biodiversidad típica del bosque chaqueño y una importante riqueza sociocultural (14.000 personas entre criollos e indígenas, 5 etnias, 5 lenguas vivas).

Desde hace más de 20 años, se está llevando a cabo un proceso de regularización territorial, con un reclamo histórico de las comunidades **aborígenes** agrupadas en la asociación Lhaka Honhat que ha llegado a la Corte Interamericana de Derechos Humanos. La propuesta de creación de áreas protegidas se trabaja en conjunto con el Sistema Provincial de Áreas Protegidas (SiPAP) y la Unidad Ejecutora Provincial (UEP), encargada de la regularización del dominio.

Actividades (julio-diciembre 2020)

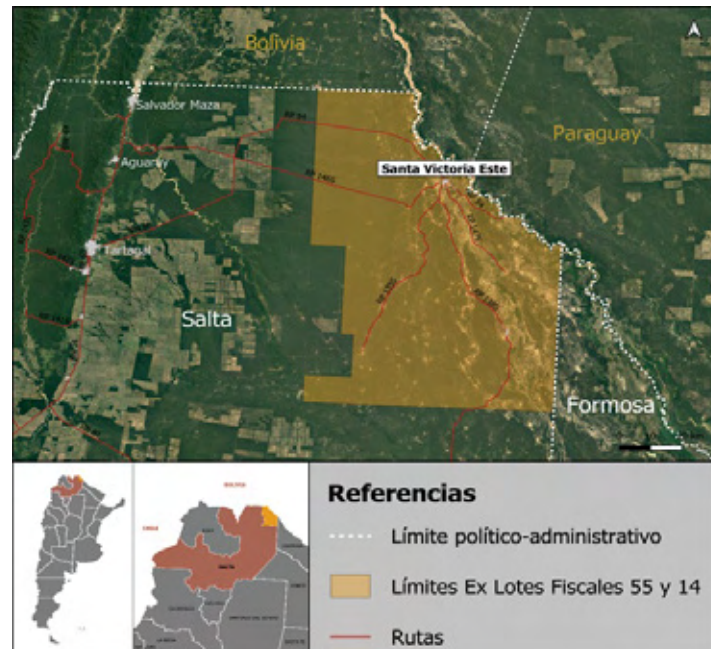

- Reuniones virtuales periódicas con el equipo de trabajo (SiPAP-UEP-NI).
- Reunión virtual con representantes de otras instituciones (INTA; APN y las ONG Fundapaz y Asociana).



Avances

- Ajuste final del documento de Caracterización Socioambiental y presentación formal a la Secretaría de Medio Ambiente de la provincia.
- Presentación de la iniciativa en el III Congreso Internacional del Gran Chaco Americano (10-13 de noviembre de 2020), en coordinación con UEP y SiPAP.¹
- Publicación de un post de networking para celebrar el 20 aniversario del SiPAP.²
- Propuesta de fortalecimiento del SiPAP (primer borrador) con tres elementos clave:
 - A. Creación de dos áreas protegidas, Santa Victoria Este y Potrero de Castilla;
 - B. Generación de un mecanismo de sostenibilidad financiera (por ejemplo, un fideicomiso);
 - C. Plan de comunicación (elaborado por área de comunicación).
- Profundizamos la investigación sobre los Guardianes del Monte, un grupo de jóvenes locales, incluida la posibilidad de establecer una colaboración para llevar a cabo el proceso participativo para la creación del área protegida.
- Reunión con la vicepresidente regional para América del Sur de la Comisión de Manejo de Ecosistemas, quien aportó su experiencia en el tema de fondos ambientales para áreas protegidas.

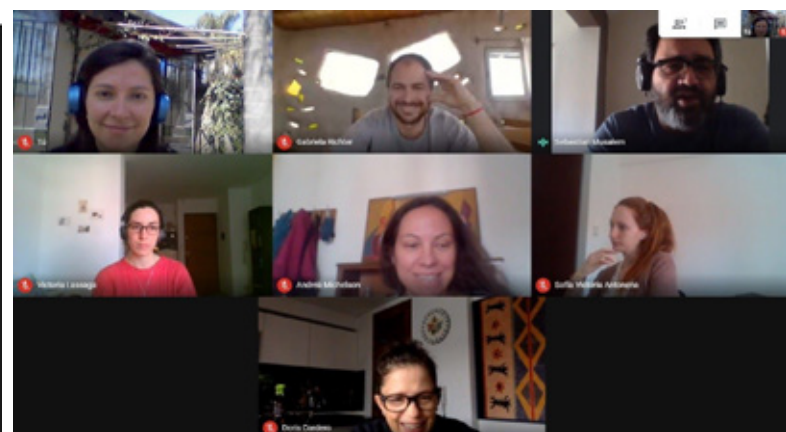

1 <http://congracha.org/congreso4/>

2 <https://www.facebook.com/167860343944183/videos/273066840811797>

Próximos pasos

- Reunión con representantes de la Secretaría de Medio Ambiente.
- Reunión entre representantes del Ministerio de Producción y el Ministerio de Infraestructura, nuevo Comisionado UEP. Esperamos que discutan el plan para designar una o más áreas protegidas en SVE, lo cual es compatible con el fallo de la Corte Interamericana de Derechos Humanos (y podría incluso incentivar su cumplimiento).³
- Reunión con CELS (abogados de Lhaka Honhat).

Actualmente se está a la espera del levantamiento de las medidas de aislamiento dictadas por el brote de COVID-19 y la autorización de los viajes nacionales para reanudar las reuniones con la comunidad local para promover el diseño participativo del área protegida. Seguimos manteniendo el diálogo permanente y el trabajo técnico con el equipo local.

³ https://www.corteidh.or.cr/docs/casos/articulos/seriec_400_esp.pdf

Introducción

Este proyecto ha sido financiado parcialmente y limitado desde 2019. Su objetivo es promover la creación de una o más áreas protegidas en el sector central del noroeste de la provincia de Salta. El área de interés comprende dos lotes fiscales ubicados en los departamentos de La Cadera y Rosario de Lerma respectivamente. Ambos lotes limitan al norte con la provincia de Jujuy.

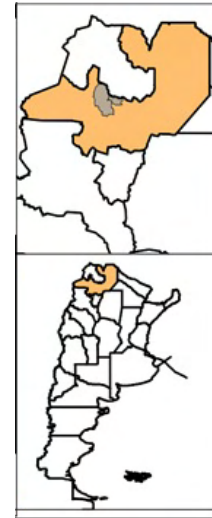

Actividades (julio-diciembre 2020)

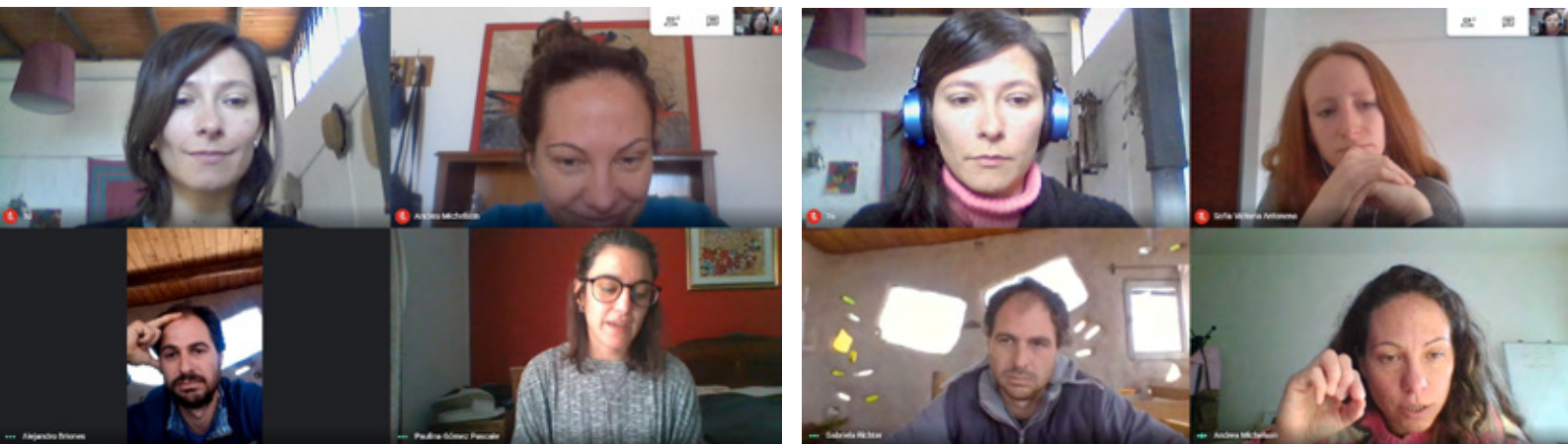

- Reuniones virtuales periódicas con el equipo.
- Reuniones con autoridades del Ministerio de Asuntos Indígenas y Desarrollo Comunitario para intercambiar perspectivas sobre las comunidades que viven en la zona.
- Reuniones con representantes del Ministerio de Turismo y Deportes de Salta, para intercambiar información sobre las actividades de turismo de naturaleza en la zona.
- Primer viaje al territorio con el fin de reconocer el área, calcular tiempos de logística de viaje, identificar accesos y sitios poblados, y tomar fotografías.

Avances

Acuerdo marco de colaboración con Cedrus, una ONG local. Natura Argentina proporciona herramientas para la recaudación de fondos a través de Devon Reeser.



Alejandro Briones está presentando

Victoria Lamaga y 3 más

AVES

Nombre	UICN	Estado 2017
Halla grande (Halla grande)	Preocupación menor	No amenazado
Scolecophagus (Scolecophagus)	Vulnerable	En peligro
Phyllorhynchus (Phyllorhynchus)	Casi amenazado	Vulnerable
Chlorophanes (Chlorophanes)	Preocupación menor	Amenazado
Agelaius (Agelaius)	En peligro	En peligro
Bonaparte (Bonaparte)	Preocupación menor	Vulnerable
Mitrospingus (Mitrospingus)	Vulnerable	Amenazado
Monticola (Monticola)	Vulnerable	Amenazado
Phoenicurus (Phoenicurus)	Preocupación menor	Vulnerable
Merula (Merula)	Casi amenazado	Inadecuadamente conocido
Puffinus (Puffinus)	Preocupación menor	Vulnerable
Corvus (Corvus)	Vulnerable	Amenazado
Chondestes (Chondestes)	Preocupación menor	No amenazado
Geothlypis (Geothlypis)	Preocupación menor	Inadecuadamente conocido
Corvus (Corvus)	Casi amenazado	Vulnerable
Merula (Merula)	Casi amenazado	Vulnerable

- El primer borrador de la Caracterización Socioambiental de la zona.
- Se realizó un estudio hidrológico de gabinete para evaluar las posibilidades a través de Fondos para el agua.

Sofia Antonena está presentando

Paulina Gomez Paz y 4 más

GLACIARES

- Presencia de glaciares en la alta cuenca del río juramento.
- Existen 93 glaciares con una superficie de 7.24 km² en Subcuenca Río Rosario.
- Presencia de glaciares de escombros activos e inactivos, al sureste de la matrícula 273.

Fuente: Atlas de Glaciares de Argentina (Segunda Parte).

Próximos pasos

- Reunión con representantes de la Secretaría de Medio Ambiente para avanzar en la designación de un representante del SiPAP al proceso.
- Ajuste de la planificación con base a los resultados de esa reunión y de campaña de territorio.



Natura
ARGENTINA

MENDOZA

Proyecto Uspallata



Introducción

Este proyecto, financiado por la Fundación Wyss, pretende crear un área protegida en la Estancia Uspallata (aprox. 218.000 hectáreas), formada por un Parque Nacional de más de **40.000 hectáreas** al oeste y una Reserva Natural de la Defensa en el resto de la Estancia. Este será el primer Parque Nacional de la provincia de Mendoza, y su objetivo es preservar las fuentes de agua que albergan los glaciares allí ubicados, y toda una serie de recursos naturales y culturales que esta zona abarca, conservandolos a largo plazo como patrimonio de los mendocinos y de Argentina en su conjunto.

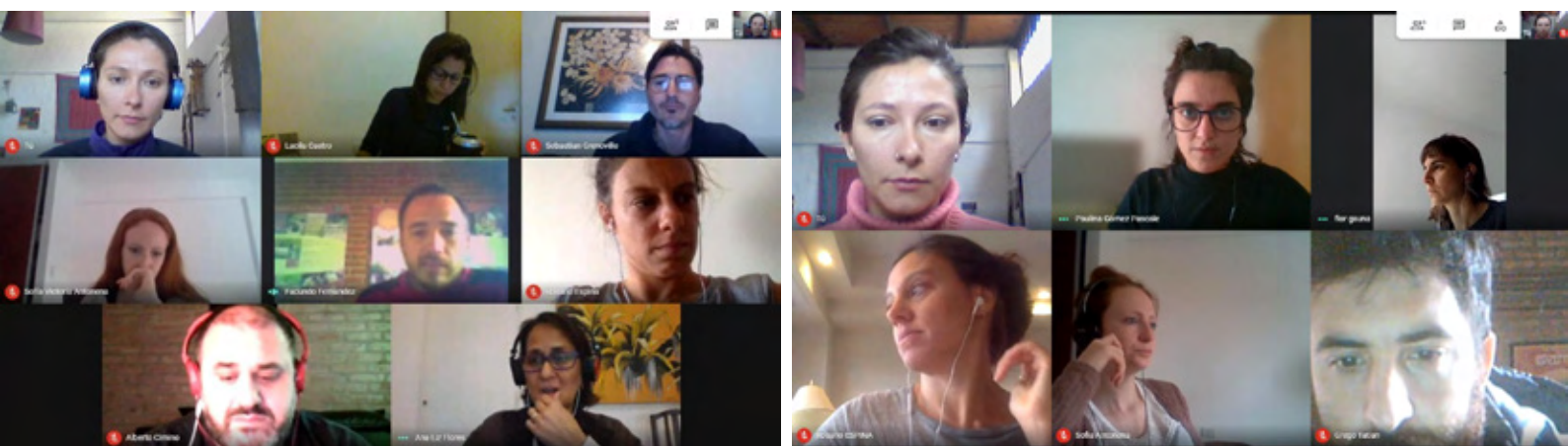



Actividades (período julio-diciembre 2020)

- Reuniones virtuales periódicas con el equipo de trabajo.
- **Se obtuvo una donación de 10.000 USD de la Fundación Wyss para el trabajo de construcción de un proyecto colaborativo para la creación del Parque Nacional Uspallata.**
- Se obtuvo apoyo institucional de Wetlands International.
- Estamos trabajando en un folleto sobre los valores de conservación más destacados de la zona.
- El 16 de noviembre, la Comisión de Recursos Naturales y Conservación del Ambiente Humano de la Cámara de Diputados de la Nación logró unificar tres iniciativas, con el propósito de generar un proyecto integrador de Ley Nacional para la creación de RND (Expte. 3181/2020).
- El 30 de noviembre, el Ministro de Medio Ambiente y Desarrollo Sostenible, el Ministro de Defensa y el Presidente de la Administración de Parques Nacionales (APN), anunciaron la creación de cinco nuevas RND, entre los que se encuentra Uspallata. 200.000 hectáreas están ahora bajo la figura de RND.



Actualmente a la espera del tratamiento del Proyecto de Ley Nacional para la creación de la RND; y el Proyecto de Ley Provincial para la sesión de jurisdicción para la creación del Parque Nacional Uspallata.¹

El Encuentro Nacional sobre Reservas naturales de la Defensa
se transmitirá EN VIVO por  [YouTube /mindefargentina](https://www.youtube.com/mindefargentina)
el próximo Lunes 30 de Noviembre
a las 9:00 hs.





¹ <https://www.youtube.com/watch?v=ulVvyffFrI>



Natura
ARGENTINA

CÓRDOBA

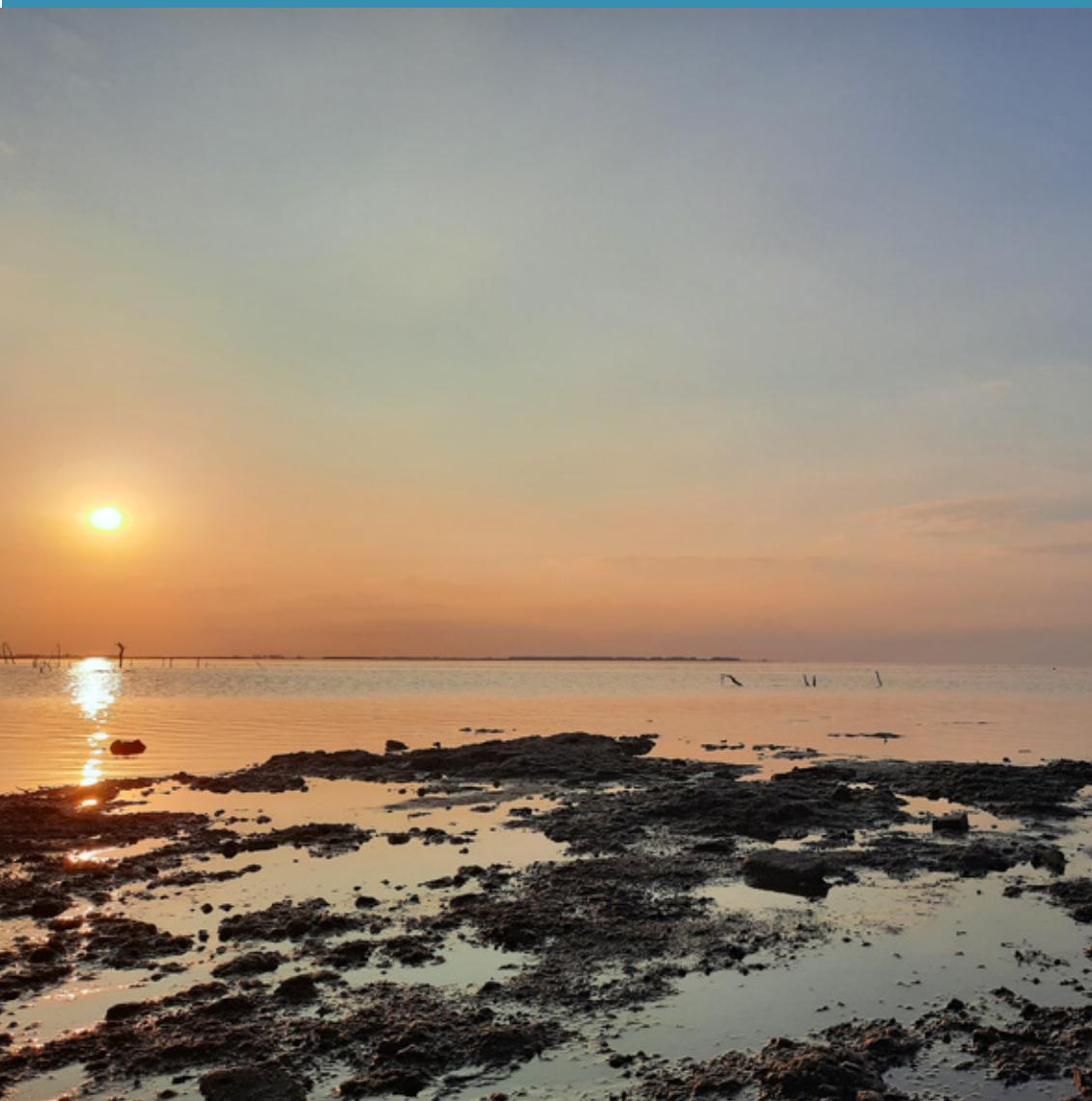
Parque Nacional Ansenuza



Introducción

La zona está situada entre las provincias de Córdoba y Santiago del Estero. El proyecto pretende crear un Parque Nacional biprovincial en torno al sitio Ramsar Bañados del Río Dulce y Laguna de Mar Chiquita, comprendiendo parte de la actual Reserva Natural Bañados del Río Dulce y Laguna de Mar Chiquita ubicada en el extremo noreste de la provincia de Córdoba y la zona de bañados adyacente en el extremo sureste de Santiago del Estero, asegurando la protección a largo plazo del mayor humedal de Argentina.

El proyecto cuenta con un grupo de trabajo que incluye al gobierno de la provincia de Córdoba, los municipios implicados, la Administración de Parques Nacionales (APN), la Fundación Wyss, Natura Argentina, Aves Argentinas y otras organizaciones locales.

El área tiene valores de conservación tales como, el humedal y la biodiversidad asociada, una porción de de la ecorregión del Chaco seco, comunidades vegetales leñosas y herbáceas como pastizales en el norte de la laguna y parches de bosque en diferentes lugares, los megamamíferos y mesomamíferos están amenazados, como el Aguará Guazú, el oso melero, los pecaríes de collar, el yaguarundí; aves migratorias como el flamenco andino o parina grande, la parina chica o flamenco de James y el falaropo común. Además, es el área de anidación del flamenco austral, entre otras; y se busca conservar la diversidad cultural y los modos de vida tradicionales.

Durante el año 2020, a pesar de la distancia al área de trabajo debido al Covid-19, logramos desarrollar nuevas estrategias de trabajo para sostener el proyecto y lograr los siguientes avances:

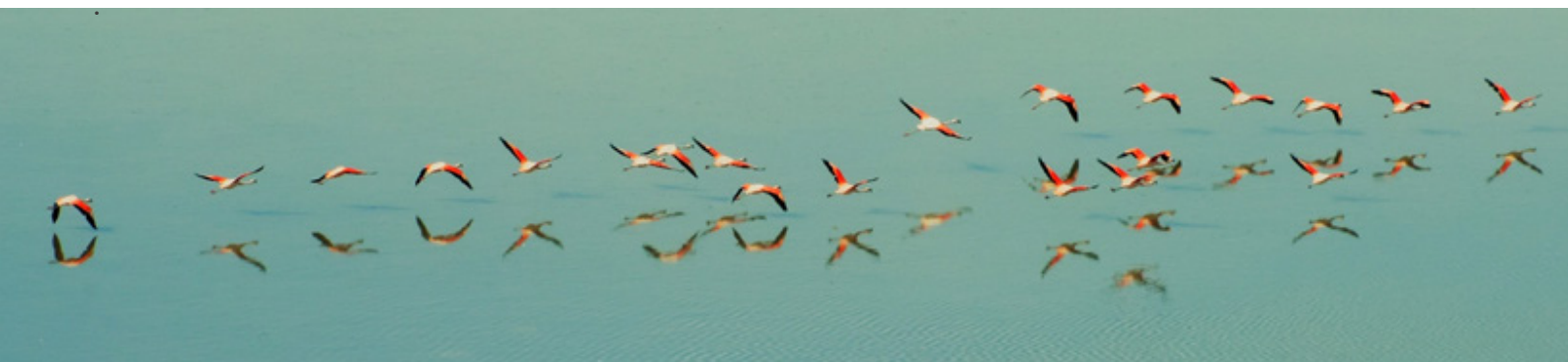

Técnico / Científico

- Informe de caracterización ambiental de la zona de Bañados del Río Dulce.
- Informe catastral y mapa de potencialidad de la zona de Bañados del Río Dulce.
- Estudio de aves playeras para el seguimiento del estado de sus poblaciones y del hábitat que habitan en el marco del proyecto NMBCA.
- Proyecto de seguimiento de los mamíferos que viven en los alrededores de los humedales con el uso de cámaras trampa.
- Censos aéreos para el seguimiento de las poblaciones de flamencos y aves playeras.

Trabajo en territorio

- Actividades de limpieza de playas con la participación de 150 voluntarios.
- Diseño de carteles para colocar en puntos clave sobre:
 - a) Biodiversidad.
 - b) Actividades prohibidas
- Viajes de observación de aves para las comunidades costeras al humedal.
- Formación para los municipios sobre las acciones de gestión adecuadas para las plantas leñosas en la región de Ansenúza.
- Charla informativa sobre la identificación y protección de las especies de mamíferos presentes en la zona, que incluyó la donación de bibliografía esencial para conocer la fauna de la región.
- Charla informativa para las comunidades sobre la producción sostenible.
- Se elaboró un Plan de Comunicación para poner en valor la laguna Mar Chiquita y sus Valores de Conservación en la agenda de los medios de comunicación.





Natura
ARGENTINA

CATAMARCA

Nuevos Proyectos para la Creación de Áreas Protegidas



En Natura Argentina estamos trabajando junto a la Provincia de Catamarca y la Administración de Parques Nacionales, para apoyar los procesos de creación de:



Las Higuierillas

Mosaico de la Reserva Natural Provincial de Selvas y Bosques Yungueños Las Higuierillas, compuesto por un área protegida provincial y un área protegida nacional (la primera en la provincia). Ubicada en el centro-este de Catamarca, corresponde a la representación más austral de Las Yungas, los emblemáticos bosques montañosos del noroeste argentino.

Cuesta del Portezuelo

Reserva Natural y futura área protegida provincial, compuesta por un camino sinuoso declarado como Patrimonio Cultural Provincial, cuyo trayecto se encuentra en los bosques chaqueños y pastizales de alta montaña, en el sureste de la provincia.



Arrayanes de Concepción

Área Natural Protegida. Un área protegida provincial de aproximadamente 29.215 hectáreas, representativa del Chaco Serrano, Pastizales de Neblina, Altos Andes y los relictos más meridionales de los Bosques Montanos (Yungas), ubicados en el sur de Catamarca.

Desde septiembre de 2020 se realizaron reuniones virtuales mensuales con autoridades de la Provincia de Catamarca, cuyos objetivos principales fueron definir metodologías de trabajo entre los equipos, y coordinar esfuerzos para la creación, implementación y gestión de áreas protegidas.



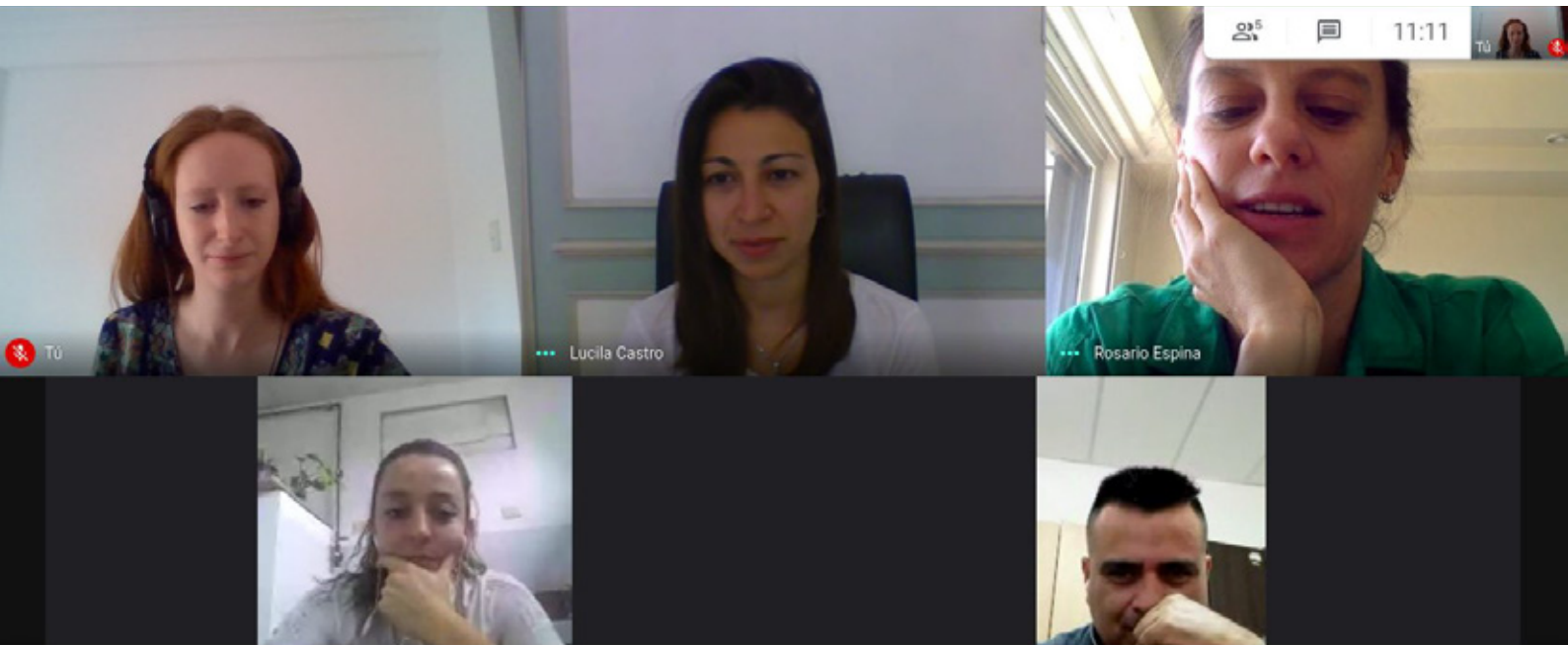

Natura Argentina acompaña a las autoridades y sectores involucrados en el proceso de creación de dos áreas protegidas provinciales, y de un mosaico compuesto por un área protegida provincial y un área de jurisdicción nacional. Queremos asistir técnicamente en el proceso de creación del primer Parque Nacional de Catamarca, protegiendo a perpetuidad su patrimonio natural, social y cultural.



Conservación de los bosques nubosos del centro de Ecuador

Apoyamos a la Fundación Naturaleza y Cultura Ecuador para proteger una parte de uno de los corredores de mayor riqueza biológica del mundo, los bosques nublados de los Andes ecuatorianos. Este es hogar de una asombrosa variedad de orquídeas, tangaras, colibríes, muchos anfibios nuevos para la ciencia, y especies en peligro de extinción como el oso de anteojos y el tapir andino. Esta zona está sometida a la presión del desarrollo, y ahora es el momento de crear las áreas protegidas necesarias, y de establecer sistemas de gestión para las áreas ya creadas.

En concreto, apoyamos la creación de la Reserva Municipal Santiago, que protegería 42.000 acres de selva virgen que bordean el Parque Nacional Río Negro-Splendora . Hay indudablemente nuevas especies de orquídeas y anfibios por descubrir dentro de esta zona, ya que se trata de un bosque rico inexplorado y cercano a la línea del Ecuador. Esta reserva tendría toda la fuerza de la ley, y un beneficio adicional es que ayuda a proteger la cuenca del proyecto hidroeléctrico de Paute, el más más grande de Ecuador, por lo que el municipio recibirá fondos del proyecto para gestionar esta reserva. Una contribución de un generoso donante nos permite participar en este proyecto, que también cuenta con el apoyo de World Land Trust.

